



ŠTA NE MOŽETE DA IZBEGNETE



**ŠTA NE MOŽETE DA
IZBEGNETE**

Uvod

Kada nemate dugo vremena da ostanete na jednom mestu, ili kada jednostavno smatrate da jedno mesto ne bi trebalo da vam oduzme mnogo vremena, želite da znate unapred šta sve možete da posetite ili okusite. Jednostavan vodić može da vam pomogne da odlučite. Pošto ste ovde za kratko i dragoceno vreme, pripremili smo za Vas kratak vodić sa nekim stvarima koje ne bi trebalo da zaobiđete. Da bi vam bilo jasnije zašto mislimo da su ove stvari neophodne, mi smo napravili kratak opis za svaki od njih, oslanjajući se na sigurne ažurirane podatke. Ali, ne zaboravite najbolje vas očekuje kada prionete na posao. Mi smo izabrali za vas barem po jednu stvar iz svake opštine u regionu, fokusirajući se iznad svega na prirodu, kulturu i kuhinju.

ŠARSKE PLANINE

Šar Planine su najvažnija prirodna atrakcija ne samo u regionu Prizrena nego i na celom Kosovu. Imaju veoma istaknutu biološku raznovrsnost. Flora i vegetacija su bogate raznim vrstama. Među njima, 86 njih je od međunarodnog značaja, 26 vrsta su na evropskoj "Crvenoj listi" ugroženih životinja i biljaka i 32 su na "Crvenoj listi" ugroženih biljaka prema IUCN. Prema IUCN (Svetska unija za očuvanje i konzervaciju prirode) Nacionalni park Šarske planine je evidentiran na međunarodnoj listi zaštićenih područja. Klima je kontinentalna sa dugim zimama i velikim padavinama snega i svežim letima.

Posebno bogatsvo ovih planina su jezera. Lednička jezera nalaze se na nadmorskoj visini od preko 1900m. Livadica jezero, 2173 m nadmorske visine, ima dužinu od 230 metara, širinu 120 i dubinu 7.3m. Ostala jezera: jezero Jažinca, Gornjeselo, Karanikole, Miskovo, Bezdanke, itd. Crno jezero je najviše izolovano jezero Šar planine, ima dimenzije jednog bazena, voda-je statička i dubine 3.5m.

Najviši vrhovi su vrh Bistra (2640), Crni vrh (2584), vrh Koblice (2526), vrh Ljuboten (2.499m), vrh Livadice (2491), vrh Kule (2.314m).

Nacionalni park Šara ima 390km². U okviru njega spadaju turističko selo Prevalac, poznato po klimi, pejzažu i ekoturizmu. Takođe, iz ovog parka izviru dve najpoznatije reke, Lepenac i Bistrica.

Najpoznatiji skijaški centar je Brezovica. Prostor centra je oko 2500 hektara, na nadmorskoj visini od 1718 do 2522m. Staze imaju prosečnu dužinu od 4 km.

Detaljne informacije o različitim aktivnostima možete naći na ovoj adresi:

Hotel Šara

Prevalac Prizren

Mobilni: +377 (0) 44 501 997 ili +377 (0) 44 662 674

Email: info@hotelsharri.com, jahir-sharri@hotmail.com

Web: www.hotelsharri.com



MIRUŠA

Miruša je glavna prirodna atrakcija Mališeva.

Vodopad Miruše leži duž reke Miruše, koja je isklesala kanjon dug oko 10 km, stvarajući 16 rečnih jezera i 12 vodopada. Vodopad na najvećoj visini je onaj između šestog i sedmog jezera. Ima visinu od 21 metra. Dva km nizvodno od reke nalazi se kanjon od 16 kraških rečnih jezera različitih veličina povezanih sa visokim vodopadima do 21 m.

Strane kanjona u nekim mestima su duboke i vertikalne do 200 m. Gornja jezera imaju maksimalnu dubinu od 6.5 m. Kod srednjih jezera visina je oko 100m od 13. do 8. jezera. Dubina između 9. i 10. vodopada je od 6-9 m, a visina vodopada u obliku zida na sredini 8. i 9. jezera je 21 m, a između 9 i 10. jezera je 9 m. Donja jezera se odlikuju različitim širinama 50-60 metara između dve strane. Najveća jezera su 13. i 16. (poslednje) jezero, dubine od 5 -7m. Nakon 13. jezera vodopad ima visinu od 3m sa veoma brzim padom u obliku vodopada koji pada na 14. jezero, stvarajući 14 m visok vodopad u pravcu 15. jezera gde od 15. jezera sa istom visinom pada na 16 jezero gde se i završava kanjon Miruše. Dimenzije jezera od prvog do 16-tog, variraju u zavisnosti od količine vode i padavina u toku reke Miruša. Miruša Park se nalazi na obe strane reke Miruša od početka kanjona do njegovog sliva u reku Beli Drim. Površina zaštićene teritorije regionalnog parka Miruše je 556 hektara.

Kontakti:

Direktorica za Kulturu, Blerta Krasnići.

Email: blerta.d.krasnqi@rks-gov.net.

Mobil: 044/201-250.

Mehdi Krasnići, službenik u Direkciji za kulturu:

Email: mehdi.krasnqi@rks-gov.net;

Mobil: 049/409-852



BROD

Brod je jedno od glavnih goranskih sela, na istočnoj strani Dragaša. Jedna je od glavnih atrakcija ekoturizma u regionu i širom zemlje uopšte. Postoji divna priroda, zadivljujući pejzaži, visoki vrhovi, livade, koje obogaćuju region sa značajnim razvojem stočarstva.

Naglašavamo ekoturizam, kao razlog zašto je ovo mesto neophodno da se poseti. Za planinski biciklizam tamo postoji staza Brod - Šutman.

Za planinarenje: iz Broda do planine Čule. Početna staza od sela ima nadmorsku visinu 1384 m, dok je najviši vrh dolaska na planine Čule 2220 m. Dužina staze je 5.76 km. Brod – stari prolaz sa BJRM: duga šetnja, 15 km. Najviša tačka: 2265 m Bačka - Brod: Bačka u njoj postoji mali broj porodica koje tu žive preko zime, pošto ostali rade u inostranstvu. Polazna tačka: selo Bačka; početna visina: 1250 m; Najviša tačka: 1470 m; . udaljenost: 7.34 km Brod - Jezero Šutman: jedna od najpopularnijih staza za pešačenje u regionu Broda. Ova šetnja se može kombinovati sa još dva druga pešačenja u regionu, planina Vrace ili hodanje do 3 vrha, koje počinje i završava se kod jezera Šutman. Polazna tačka: hotel "Ardžena"; početna visina: 1384 m; Najviša tačka: 2120 m; Udaljenost: 8.82 km.

Informacije:

Hotel Arxhena

Brod, Dragaš,

Tel: +381 (0) 29 285 170

Mob: +377 (0) 44 402 368

Email: info@arxhena.com

Web: www.arxhena.com







ŠADRVAN, PRIZREN

Najstarije je jezgro urbanog grada Prizrena. Doživio je brojne promene tokom vremena, ali i dalje je od velikog značaja za nasleđe i sećanja građana Prizrena. U sredini trga je češma Šadervana (fontana) sa četiri lule, od kojih voda otiče u kružno korito izgrađeno od kamena. Trg je popločan tesanim kamenom, sa kaldrmom "Makadam", oko njega postoje brojne prodavnice i objekti izgrađeni u prošlim vekovima. Šadrvan je među najposećenijim mestima u Prizrenu, Najposećenije je šetalište grada.

MAHMUT PAŠINA SAHAT KULA – MAMUŠA

Mahmut - pašina Sahat kula se nalazi u istočnom delu Mamuše, u dvorištu gradske džamije. Prema izvorima, Sahat kulu je sagradio Mahmut-paša Rotuli, u devetnaestom veku, odnosno 1815. godine, o čemu svedoči natpis koji se nalazi iznad porte (vrata) kule. Zgrada Mahmut-pašine Sahat kule je pravougaona, malterisana i izgrađena od lokalnog klesanog kamena povezanog krečnjačkim malterom.

Prednji deo kule završava se sa četvorovodnim krovom i pokriven je sa plehom, a iznad njega se nalazi glava kvadratne osnove, na kojoj je postavljen sat, takođe sa četvorovodnim krovom, prekrivenim plehom. Ulazak u Sahat – kulu se vrši kroz vrata od drveta, sa polukružnim okvirom od klesanog kamena. Unutra se nalazi štepenište izrađeno od drveta koja vode ka gornjem delu tornja. Satni mehanizam postoji, ali ne funkcioniše. Sahat kula iz Mamuše je radila do 1979. godine. Sahat kula je izgrađena za orijentaciju stanovnika o vremenu molitve, vremenu otvaranja i zatvaranja radnji i sl. Kula se nalazi na strateškom položaju da prati situaciju, kao što je širenje požara i praćenje bezbednosne situacije.

Mamuša
Direkcija za obrazovanje i kulturu
Džafer Morina
044 120 312
cafermorina@hotmail.com,





MUZEJ U SUVOJ RECI

Suva Reka poznat kao područje sa mnogim arheološkim nalazištima. Da bi postojao prostor za izlaganje ovih vrednosti, zgrada izgrađena 1928. godine kao škola, u 2012. godini je pretvorena u muzej. Ova zgrada koja se koristila kao osnovna škola sada je najstarija postojeća zgrada u opštini Suva Reka. Zgrada je izgrađena u dve faze: u početku je bilo manja, ali je tokom vremena došlo do nadogradnje. U 2012. godini je doneta odluka o njenoj rekonstrukciji. Tokom intervencija je očuvano izvorno stanje, promene su minimalne da bi se prilagodile novoj funkciji.

Sada na prvom spratu funkcioniše kao Arheološki muzej, gde su izloženi eksponati iz različitih perioda pronađeni na teritoriji opštini (Kasterc, Hisar i na drugim mestima). Ona takođe ima i galeriju slika, gde se povremeno menjaju izložbe. Slike su od domaćih i stranih slikara.

Ulaz je slobodan. Radno vreme od: 08 do 16 časova (ponedeljak - petak)

Demiz Zekolli

Tel: 044 792 345

E-mail: dzekolli@hotmail.com



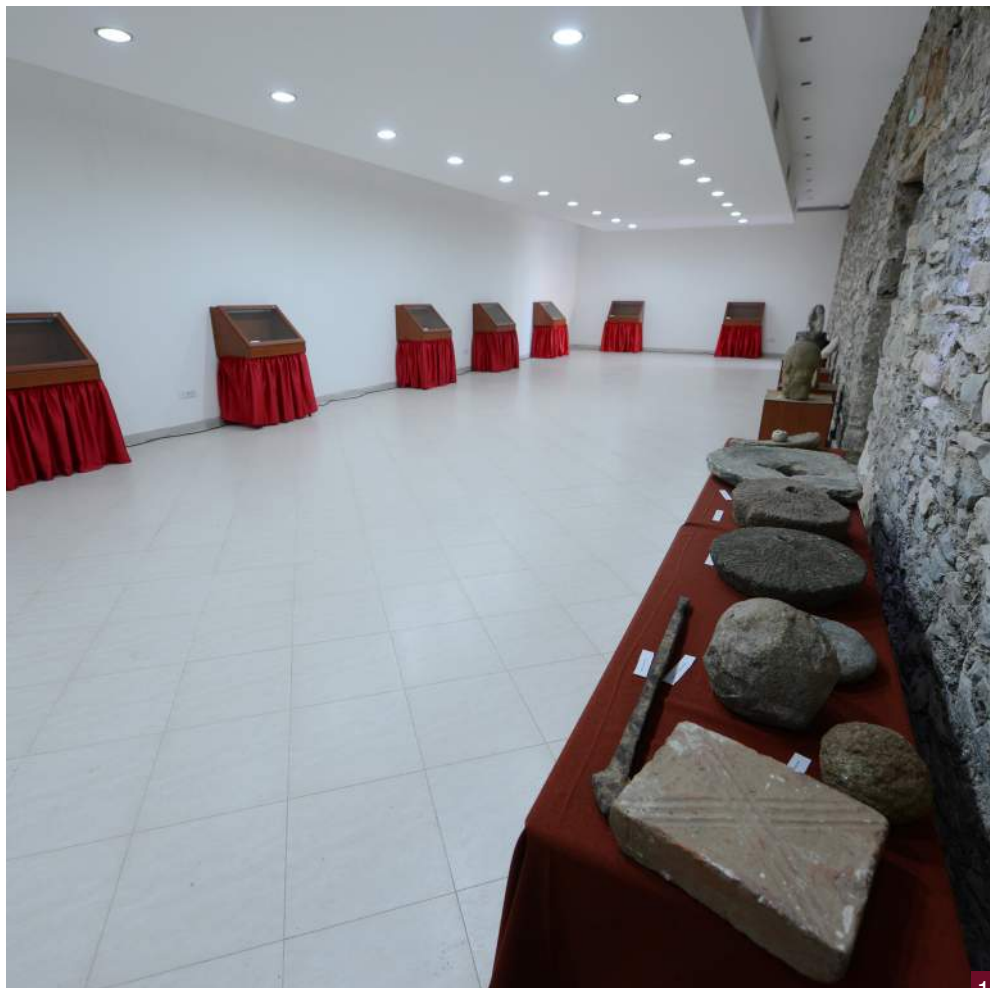

VINSKI PUTEVI – ORAHOVAC

Nalaze se u oblastima dve opštine, Orahovac i Suva Reka. Putevi vina imaju ukupnu dužinu od oko 33 km, ali cela trasa vinskog puta pokriva veliku teritoriju, jer u ovoj oblasti postoji takođe i proizvođači vina i druge interesantne tačke. S druge strane, skoro svaki podrum vina, ima salon za prodaju vina. Prodavnice se nalaze ili u podrumu ili oko njih. Svaki podrum pored vina takođe proizvodi i druge proizvode kao što je domaća rakija „rakija“ i sok od grožđa „šira“. Vino se prodaje u raznim pakovanjima, polazeći od jedne flaše do standardnog pakovanja od 6 flaša, kao i „kutija“ paketi od po 3 litre i 5 litara. Takođe podrumi kao što su : „Stone Castle“, „ Stari podrum“, „Biopak“, „Eko“, „Agroalf“; „ Daka“; „Sefa Vino“; „Agrokosova Holding“; (Suva Reka), „ Rahovera“, „Baha“; imaju male tačkice degustacije vina kao što su Šardone, Rajnski rizling, Kaberne sovinjon, Merlot, Pinot Noir, Shiraz, Vranac, Rose, itd, i naravno, „rakija“.

Ture za vinske puteve

Postoji nekoliko operatera koji nude ture u južnom regionu Vine Routes:

Ako ste u Orahovcu, kontaktirajte Turistički informativni centar u:

Opština Orahovac, Ul. Xhelal Hajda-Toni

Mob: +377 (0) 45 471 787

E -mail: info@wineroutes-ks.com / e-mail: tourism.rahovec@gmail.com

Ili Kosovo Wine Association “Enologjia”, koja se nalazi u “WineHouse” na putu od Orahovca do Zrze, u blizini vinarije “Stone Castle”.

Mob: +377 (0) 44 60 42 88 ili 377 (0) 45 471 787

E-mail: enologjia@wineroutes-ks.com

Vector Travel, Prizren,

Tel: +381 (0) 29 242 804; Mob +377 (0) 44 119 284;

Email: vector_ak@hotmail.com;

www.vectortours.com

Za više informacija posetite stranicu interneta: www.wineroutes-ks.com





BOZA, TULUMBE, SUTLIJAŠ

Boza je zdravo osvežavajuće piće, prihvatljivo i veoma ukusno. Konzumira se čak i zimi. Piće je napravljeno po prvi put od Goranaca iz Dragaša, koji su ga proizveli od kukuruznog brašna. Ako ste u gradu Prizrenu, treba da imate u vidu da postoji jedan lokal u kome se ovo piće služi na poseban način, zajedno sa tulumbima i sutlijašem.



ŠTA NE MOŽETE DA IZBEGNETE

Izdavac: EC Ma Ndryshe i šest opština u prizrenskom regionu

Urednick tim: Arben Idrizi (urednik), Vesel Hodžaj i Hekuran Kabaši (istoricari), Margarita Azizi (Istraživanje), Samir Karahoda (fotograf)

Dizajn, slaganja i štampanje: Scards (www.scards.com)

Prevod: CITS

Ova publikacija je realizovana kao deo projekta “Podrška sektoru turizma u južnoj ekonomskoj regiji”, koji je finansijski podržalo Ministarstvo spoljnih poslova Finske u okviru projekta “Podrška trgovini”, koji je sproveo Program Ujedinjenih nacija za razvoj (UNDP).

Sva prava su rezervisana©

Prizren, Kosovo, 2015.

